ULTIMA EDIZIONE

TORINO
Anno 78 - Num. 173
Telefoni
dal n. 40-943 al n. 40-949

STAMPA SERA

LUNEDI' MARTEDI'
30-31 Ottobre 1944
Anno XXIII
(Inedizione in abbonamento postale)

IN ITALIA E COLONIE
Ogni numero 50 centesimi

INSERZIONI - Prezzi per millimetro di altezza, larghezza di colonna: Annunci commerciali, L. 8 - Finanziari, L. 10 - Necrologie, L. 9 - Nel testo del giornale (tel. 41-329); Arte cinematografica - Fiori d'arancio - Seguendo la cronaca - Divertimenti - Onorificenze: L. 50 per linea in corpo 8. Pagamento anticipato; Rivolgersi alla U. P. I., via S. Teresa, 7, tel. 43-039 - 43-661. Il giornale si riserva il diritto di rifiutare le inserzioni che ritiene di non pubblicare. — ABBONAMENTI: Italia, Albania, Impero e Colonie: Anno L. 120, Sem. 60, Trim. 33. Estero: Anno L. 228, Sem. 116, Trim. 60 - C. C. P. N. 2/1060.

UFFICI: VIA ROMA - VIA BERTOLA

La battaglia dell'Olanda sud-occidentale

Dall'allagata isola di Walcheren le batterie tedesche dominano l'estuario della Schelda

La "trovata„ nemica di far saltare le dighe non ha diminuito le possibilità di resistenza dei difensori

Fronte francese occidentale, lunedì sera.

Sullo scacchiere occidentale la caccia germanica è intervenuta efficacemente nei combattimenti terrestri, appoggiando le azioni delle forze tedesche. Nel settore di Eindhoven essa ha attaccato caccia-bombardieri alleati che tentavano ostacolare i movimenti delle formazioni germaniche.

Altre poderose formazioni della caccia tedesca sono efficacemente intervenute per proteggere le retrovie, nella zona di operazioni, contro gli attacchi di forze aeree avversarie.

Bombardieri rapidi tedeschi hanno attaccato, con visibili buoni risultati, un aerodromo nemico nella zona di Aquisgrana ed un bosco, situato ad est di Nijmegen, occupato dal nemico.

Nella notte scorsa apparecchi da bombardamento e da combattimento tedeschi hanno attaccato il centro di rifornimenti avversario di Altdorf, a nord di Aquisgrana, sul quale, malgrado la potente difesa, hanno messo a segno numerose bombe. Gli aviatori tedeschi hanno osservato incendi ed esplosioni.

Per quanto riguarda i combattimenti terrestri, la battaglia è proseguita violenta nei vari epicentri, ma la situazione è rimasta sostanzialmente favorevole sia nella regione del Golfo della Scheida che nell'Olanda sud-occidentale.

Si è notata una diminuzione della pressione canadese contro la testa di ponte tedesca sulla sponda occidentale del Golfo della Scheida, vale a dire nel settore di Breskens, ove le truppe tedesche continuano a mantenere saldamente le loro posizioni.

Sull'altra parte del Golfo, nell'isola di Walcheren, ove le batterie pesanti germaniche continuano a dominare e impedire l'entrata nell'estuario della Scheida, si deve registrare un fatto nuovo.

Vista l'impossibilità di allargare la loro testa di ponte sulle rive del Mare del Nord, i canadesi hanno allagato gran parte dell'isola e l'acqua raggiunge, in taluni punti, un'altezza di due metri e mezzo.

A mezzo di bombardamenti concentrati aerei e d'artiglieria, durati diversi giorni, il nemico ha distrutto le dighe dell'isola, che è stata invasa dalle acque del mare del Nord e la sua popolazione, benchè rifugiatasi nella parte più elevata, si trova in serio pericolo. L'isola di Walcheren copre una estensione di circa 200 chilometri quadrati ed il suo capoluogo è Middelburg.

La cronaca di guerra riferisce che, dopo un intenso fuoco d'artiglieria, numerose truppe tedesche hanno rafforzato la loro linea principale di combattimento.

Nei combattimenti per la difesa al porto di Anversa si è presentato il caso forse unico nella storia militare che per realizzare lo stesso scopo, i due avversari hanno formato delle linee di fronte uno di fronte all'altro e cioè quella tedesca di Breskens e quella britannica nel sud Beveland.

Fra le città di Berg-op-Zoom e Tilburg il Maresciallo Model, come sembra, procede al sistematico abbreviamento del fronte, poichè la relativamente rapida evacuazione delle due città suddette fu seguita dal ritiro delle truppe germaniche combattono ora, come prima, con il massimo accanimento. Breda e Roosendal sono in mano tedesca.

Il contrattacco tedesco nella regione occidentale della città olandese di Venlo continua ad ottenere progressi soddisfacenti. In questa zona sono stati fatti prigionieri dei soldati del 15° battaglione carristi britannici, che hanno dichiarato che il loro gruppo era stato lanciato contro le linee avanzate tedesche da una posizione di riserva. Questo battaglione inglese, si dice, è stato annientato quasi al completo. Dalle ultime notizie risulta che il contrattacco tedesco nell'Olanda orientale ha perturbato considerevolmente i preparativi di attacco di Montgomery.

Nei rimanenti settori del fronte occidentale sino alla regione dei Vosgi non hanno avuto luogo che operazioni militari di carattere locale.

NEL "DEDALO DI FORTIFICAZIONI„ DELLA PRUSSIA ORIENTALE

Le operazioni si avviano lentamente verso una "guerra di posizione„

Nelle trincee, nei fossi anticarro, sulle lande la resistenza dei difensori germanici inchioda le divisioni bolsceviche - Ecatombe di aerei nel cielo della Curlandia

Fronte Orient., lunedì sera.

Nel «dedalo di fortificazioni» della Prussia Orientale — come risulta chiaramente dall'osservazione minuta e generale delle operazioni belliche nei vari settori — la battaglia, pur sempre accanitissima, assume via via un carattere di staticità, determinato dal gran numero di opere per la difesa costruite con ulacre opera dal popolo chiamato recentemente alla vanga ed al piccone dal Gauleiter di quelle regioni.

Un segno indiretto della importanza nel quadro della condotta bellica di queste fortificazioni campali è dato da una serie di constatazioni che la stampa sovietica non manca di fare da qualche settimana delineando il campo di battaglia ai margini della Prussia come «uno degli ostacoli più formidabili da superare».

Sulle lunghe percorse da profondi fossati anticarro, nelle prode dei fossi, nelle trincee, dietro gli alberi, ovunque, si lotta da parte germanica con fanatica ardore per impedire che il nemico calpesti il suolo della Patria.

La cronaca di guerra riferisce che, dopo un intenso fuoco d'artiglieria, forze sovietiche hanno iniziato sabato sera un nuovo attacco nella zona a sud-est di Gumbinnen. Questa operazione - riferisce il D.N.B. - non ha dato i risultati che il nemico aveva e le forze difensive tedesche, dopo aver sostenuto vigorosamente l'attacco, hanno riconquistato due località temporaneamente occupate da forze bolsceviche. Anche negli altri settori le forze tedesche hanno energicamente difeso le loro posizioni. A sud-est di Ebenrode un violento attacco nemico è stato respinto prima ancora che potesse raggiungere la linea principale di combattimento tedesca e qui l'avversario ha subito perdite rilevanti.

Segni di esaurimento

Anche in Curlandia — appendice settentrionale del fronte prussiano — il nemico ha intensificato i tentativi di penetrare nelle posizioni tedesche, senza però riuscire nell'intento a causa della tenace resistenza tedesca.

Nel settore di Libau sono state respinte forze nemiche che erano penetrate nelle linee tedesche, mentre nella zona di Autz forze blindate tedesche hanno efficacemente contrattaccato, bloccando le forze avversarie.

In questi due ultimi giorni le forze sovietiche hanno perduto in questo settore 112 carri armati.

Al centro del fronte, che pare sembrerà dovesse assumere nella settimana scorsa il primo piano nei combattimenti intorno al territorio metropolitano tedesco, dato l'ammassamento di ingenti formazioni corazzate e di fanteria, non vi è alcuna mossa da segnalare. *Le formazioni sovietiche — da quel che possono osservare i corrispondenti di guerra dalle linee più avanzate — mostrano segni evidenti di esaurimento: le forti perdite subite nei giorni precedenti cominciano a farsi sentire in modo visibile.*

Il maltempo che ha imperversato nelle ultime 48 ore sul fronte non ha ostacolato in gran misura l'attività della Luftwaffe.

Come si annuncia infatti da parte militare tedesca sono stati abbattuti 185 apparecchi sovietici, dei quali 141 nei cieli della Curlandia. L'artiglieria controaerea ha contribuito a questo successo abbattendo da sola 74 apparecchi.

Il maggiore Rudolfer, comandante di gruppo in uno stormo da caccia, ha abbattuto in un solo giorno undici apparecchi nemici, raggiungendo così un totale di 206 vittorie aeree.

Movimenti accentuati

Sull'ala meridionale, dall'Ungheria al territorio greco, i movimenti operativi sono abbastanza accentuati.

Tra Debrecen, Satu-Mare e l'alto Tibisco, ad oriente di Munkacevo, i sovietici non risparmiano dall'effettuare puntate di corazzati e dall'impegnare anche storni di aerei. Naturalmente la lotta si indirizza lungo i centri ferroviari, che con i loro nuclei di case rappresentano ottime basi per le truppe. Così, ieri, lotte di una certa importanza si svolgevano intorno a Mateszalka, a Nyiregyhaza ed a Csap. Non sono giunti ancora particolari in merito; si sa soltanto che i combattimenti continuano senza tregua e che i sovietici incontrano una resistenza quanto mai valida ad opera di reparti mobili tedesco-magiari.

Più a sud, sul cuneo delle armate di Thulbokhin che si spinge sul Danubio da Baja (Adi est di Pecs) fino ad Apatin nella Voivodina (a sud-sud-ovest di Sombor), si sono svolti durante la giornata di ieri parecchi scontri. Tentativi sovietici di procedere in qualche punto al traghetto di uomini e di mezzi sono stati stroncati dal preciso fuoco delle armi automatiche germaniche, postate sulla sponda orientale del fiume.

In Jugoslavia i movimenti di assestamento delle truppe tedesche proseguono con ordine seguendo le direttive impartite dall'Alto Comando germanico, che manovra tenendo presenti le diverse situazioni nei vari settori per impedire mosse avversarie tendenti all'accerchiamento ed all'annientamento dei nuclei della Wehrmacht.

Reparti di sicurezza germanici hanno impegnato ieri parecchie formazioni di fanteria sovietica che, intorno al ricco colliniare dei Fruska Gora e lungo la vallata della Sava, immediatamente a meridione, tentavano di portarsi in avanti nella Schiavonia per aggirare lo schieramento tedesco sul Danubio. I tentativi delle forze nemiche hanno dato luogo a scontri di una certa asprezza, terminati tutti, però, in un completo insuccesso per gli attaccanti.

Intanto da parte competente tedesca si annuncia che le truppe «alleate», sbarcate sull'isola di Milos, nel Mar di Candia, posizione-chiave che domina la rotta marittima verso Atene, sono state impegnate in duri combattimenti dalle truppe tedesche che presidiano l'isola. Le forze «alleate» sono appoggiate da numerose formazioni aeree o dall'artiglieria navale. Una batteria tedesca da Milo di Bari ha aperto il fuoco contro concentramenti di navi nemiche e la contraerea è entrata in azione per disperdere l'aviazione avversaria.

Le dure condizioni imposte da Mosca per l'armistizio con la Bulgaria

Una clausola severa: pagamento in natura delle riparazioni dei danni

Stoccolma, lunedì sera.

Da Mosca si apprende che sono state pubblicate le condizioni di armistizio imposte dall'U.R.S.S. alla Bulgaria. Esse provano che la Bulgaria è stata definitivamente abbandonata all'arbitrio di Mosca. I veri padroni del paese sono ora l'Alto Comando sovietico e la commissione di controllo. La stampa, la radio-diffusione, la cinematografia, la letteratura e il teatro sono sottoposti, come è stato espressamente stipulato, al controllo della censura sovietica.

Per il popolo bulgaro la più grave delle conseguenze è data dalla clausola stabilente che le riparazioni dei danni dovranno essere pagate in natura e più particolarmente con derrate. Nessuno ignora che in vaste regioni della Bulgaria ha ora fatto la sua apparizione la fame e che queste riparazioni provocheranno una miseria senza precedenti fra la maggior parte della popolazione bulgara.

Si apprende che l'agenzia ufficiosa sovietica ha diramato un protocollo addizionale, composto di 4 punti, alle condizioni di armistizio con la Bulgaria, col quale viene stabilito, fra l'altro, che la Bulgaria deve provvedere immediatamente all'invio di generi alimentari alle popolazioni greche e jugoslave di quelle regioni che «hanno sofferto sotto l'occupazione bulgara». Queste prestazioni saranno conteggiate sulle indennità che la Bulgaria dovrà pagare alla Grecia e alla Jugoslavia.

Villaggio svizzero attaccato da 4 caccia nord-americani

Berna, lunedì sera.

Viene comunicato ufficialmente che nella mattinata di ieri, un posto d'osservazione aeronautico svizzero ad il villaggio di Le Noirmont, nel Giura bernese, sono stati attaccati da quattro caccia nord-americani con le armi di bordo e con bombe incendiarie. Sono state colpite principalmente le vicinanze della stazione ed alcuni danni sono stati anche causati alle abitazioni.

Non sono segnalate vittime ma sei famiglie sono rimaste senza tetto. L'estinzione degli incendi è stata facilitata dalla mancanza di acqua.

Grande trasporto britannico carico di comunisti jugoslavi affondato nell'Adriatico

Berlino, lunedì sera.

Sulle rive di un'isola nel mare Adriatico sono stati rinvenuti numerosi cadaveri appartenenti all'equipaggio ed ai passeggeri di un grande trasporto britannico, di 2800 tonnellate, affondato in quei pressi in seguito a un incendio avvenuto a bordo. Il piroscafo trasportava in Italia, per addestramento, comunisti jugoslavi.

Tragedia sullo Yang-Tse

Oltre mille morti fra i passeggeri di una nave colata a picco

Nanchino, lunedì sera.

Sulo ora è giunta notizia che uno spaventoso naufragio è accaduto il 25 ottobre nell'estuario dello Yang-Tse. Per cause che ancora non si conoscono il vapore passeggeri Nanking, gremitissimo di viaggiatori, è affondato. I morti superano il migliaio. Non sono giunti altri particolari.

Tra i campi e sulle colline dell'Appennino toscano

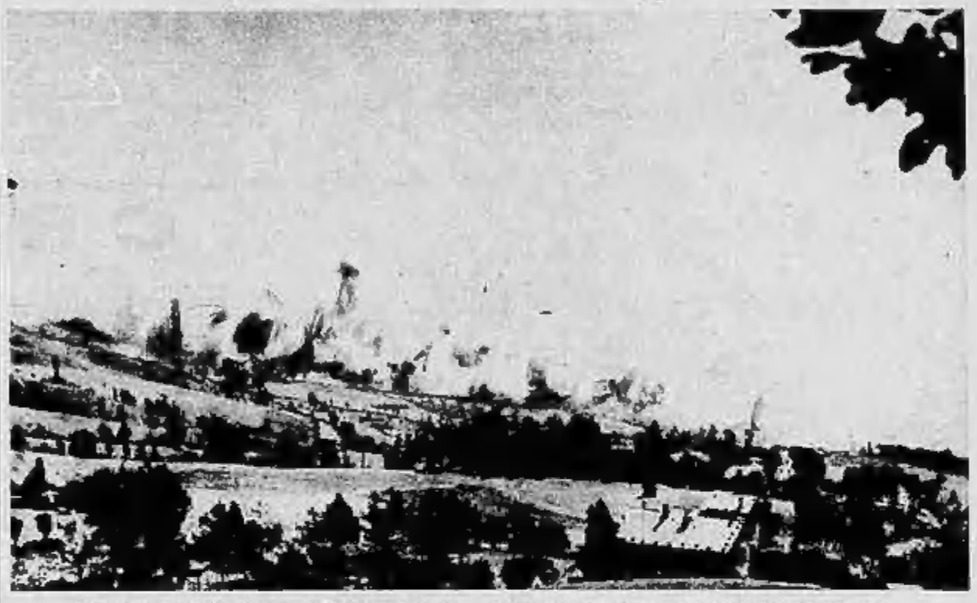

L'artiglieria britannica martella posizioni tedesche difese da paracadutisti del Reich prima dell'attacco delle fanterie. (P. K. Reisgen)

Il pericolo comunista in Francia

De Gaulle distoglie dal fronte un'intera Armata per la lotta contro i "maquisards„

Berna, lunedì sera.

Data la situazione sempre più tesa che si sta verificando in Francia, le autorità militari degolliste hanno pregato il Generale Eisenhower, di liberare dal fronte la prima divisione e la prima armata degolliste, che si trovano agli ordini del Generale Delattre de Tassigny. Queste truppe dovranno essere impiegate nell'interno del Paese per il ristabilimento dell'ordine.

Il marasma nel paese è tale che, infatti, di fronte all'invadenza sempre più minacciosa delle cosiddette forze della resistenza, dominate dagli agenti di Mosca, il Governo di De Gaulle, non meno preoccupato delle autorità anglo-americane, cerca di correre ai ripari tentando di disarmare i pericolosi «maquis». Un comunicato del Ministro degollista degli Interni fa presente la necessità di inquadrare i movimenti della resistenza in una normale e legale compagine statale. Lo stesso comunicato, dopo aver confermato che i «maquis» compivano requisizioni, arresti e azioni del tutto illegali, aggiunge che, essendo ormai passato il periodo insurrezionale, spetta solo al Governo di amministrare i poteri giurisdizionali e di polizia.

In previsione della probabile reazione dei «maquis» forti dell'appoggio di Mosca, il Governo di De Gaulle fa la voce grossa e avverte che gravi sanzioni penali sono allo studio da parte del Ministro della Guerra, sia contro le organizzazioni ritenute illegali, sia contro i detentori di armi.

Uno spassoso incidente, verificatosi recentemente in Francia, che viene riferito dal giornale «Tat», è un indice eloquente della situazione che regna in detto paese. In occasione della visita a Tolosa di De Gaulle, il Prefetto, da questi a suo tempo insediato in quella sede, è risultato mancante, perchè... imprigionato dalle forze di resistenza. In seguito ad ordine di De Gaulle esso è stato liberato, affinchè egli potesse partecipare alle cerimonie che si sarebbero svolte in quei giorni nella città. Subito dopo, però, la partenza di De Gaulle, il suddetto Prefetto è stato nuovamente imprigionato, ad onta dell'ordine contrario dato da De Gaulle.

SUI PIRENEI

Villaggio strappato ai rossi dalle truppe spagnole

Madrid, lunedì sera.

In un'operazione effettuata sabato da truppe dell'esercito spagnolo queste hanno conquistato uno dei pochi villaggi occupati dai rossi spagnoli nella valle dell'Aran, nella zona di frontiera franco-catalana. Nonostante il passo montano di Penagur sia coperto di neve, altre forze dell'esercito continuano ad arrivare nella zona.

Duff Cooper è giunto a Parigi

Madrid, lunedì sera.

Duff Cooper è giunto a Parigi da Londra, domenica. Egli è il primo Ambasciatore britannico presso il «Governo provvisorio» in Francia.

SI e NO

Svegha si domanda:

«... quei bei parchetti di A.O.T. che si trovano ancora ai tanti lavoli di certa «gente grama» (ce ne sono ancora!) da che Monopolio provengono se da noi non se ne vedono negli spacci con tessera?».

Misteri, misteri, misteri! Come per le «carraglie» e per le «nazionali»: affari privati, anzi di... privatissimi...

**

Da Italia Repubblicana di Trieste:

«Benandiamo se si è provveduto a requisire le ville e le numerose case dei quartieri appartenuti ai ricchi, perchè vi sia accolta la povera gente rimasta senza casa».

A Torino, Milano, Verona, Genova ecc. ecc., non è il caso di rivolgere una eguale domanda?

**

Su un giornale milanese leggiamo:

«Il quattordicesimo figlio è nato in quegli giorni nella casa dei coniugi Villa Felice e Pagnani Angela, abitanti a Monza. La bella famiglia di questa famiglia si compone ora di dodici figli viventi, otto maschi e quattro femmine».

Auguri, auguri! Era tanto brutto natale, una bella... figliolanza!... Perdoni il «felice» pagni, ma lei, tanti bimbi, ha la fortuna di capirli in... «villa»...).

**

Su Il Lavoro di Genova abbiamo letto:

«Lo sciopero dei giornalisti a Sidney continua. Facchini, tranvieri, autobusieri e stradini rifiutano, per solidarietà con gli scioperanti, di vendere un numero unico concordato fra le amministrazioni dei quattro giornali della città. I giornalisti scioperanti pubblicavano un loro giornale».

Vi confessiamo che non sapevamo, sino ad oggi, che i ferrovieri, i tranvieri, gli autobusieri e gli stradini fossero così solidali con i giornalisti. E' una notizia veramente consolante, che inorgoglisce la nostra categoria. Buona anche l'idea dei giornalisti di Sidney di pubblicare un loro giornale. Socializzazione in atto anche nella capitale della Nuova Galles del Sud, in Australia?

**

L'Arena di Verona si dà la possibilità, nell'elogiare gli insegnanti elementari per il loro spirito di abnegazione in questo particolare momento, di estendere tale elogio a tutti gli altri insegnanti del Piemonte, della Lombardia e della Liguria, i quali godono, unitamente a tante altre categorie di lavoratori, la nostra massima simpatia.

Dice, fra l'altro, il giornale veronese:

«A volte non sarà agevole impartire le lezioni in ambienti improvvisati, ma per coloro ai quali la struttura e lo spirito di ambiente educativo contribuiranno come contributivo, l'abnegazione e lo spirito di sacrificio degli insegnanti che perciò siamo certi, sapranno superare».

«Finalmente una buona parola per noi», diranno gli insegnanti. E meritata, aggiungiamo noi.

**

Il «Meridiano torinese» del quotidiano L'Italia pubblica una lettera di Inle Giuseppe Prato che... allarmato segnala la gara di corsa... agli alti prezzi, del qualche tempo iniziata nelle «burbiarie» torinesi. Leggiamone insieme la parte più interessante:

«Lo scatto è da due lire alla quindicina: in settembre l'importare di un taglio di capelli era di lire 6. Quindici settembre lire otto, dal 1° ottobre è giunto a lire dieci: se la cosa dovesse seguitare così le signore ritengono calcolare che a Natale la consueta «strenna» sarebbe a tutto favore del chierico: un taglio di capelli verrebbe lira 20 senza nessuna riduzione per i calvi o quasi calvi, prezzo unitario: un aumento di quasi il 400 per cento nello spazio di soli quattro mesi!».

Noi aggiungiamo che, in alcuni locali, si è già arrivati alle 12 lire per il taglio dei capelli, senza parlare della «barba», quotata tra le 5 e 8 lire.

Allora? Quando il sindacato parrucchieri avrà fatto questo nostro «no», potremo sperare in una certa stabilizzazione dello prezzo di... Figaro?

* *

Mario Sanvito, nella sua rubrica «All'insegna delle maschere», su Sveglia!, non è assolutamente contento della situazione attuale del teatro di prosa:

«E. abbia non buona volta il coraggio di riconoscere che le facende del teatro di prosa non vanno affatto bene, almeno in linea generale, perchè, accanto a un Donadio che sta preparando, con una passione commovente, l'andata in scena dell'«Attilio Regolo» metastasiano, vi sono troppo «cose» che stupiscono. E sopratutto sopratutto per colpa degli autori, i quali vanno divisi in due categorie: quelli che, dopo aver maligiato a quattro maestri alla grappa scimmiottando del Pirandello, hanno abiurato quella ch'essi hanno creduto per vent'anni la facile tesi di divinar fole, e non hanno più scritto una riga per non «compromettersi»; e quelli che hanno compreso come oggi non sia tempo da commedie all'acqua di rose, esigendo i momenti più forti della spina dorsale salubissima. Costoro hanno un'attenuante: non si può infatti pretendere che il teatro nuovo, che fatalmente dovrà rinascere al termine di questo caso, possa germogliare mentre la tragedia è nel suo pieno sviluppo».

«Mi bene dividere gli autori in due categorie, ma, caro Sanvito, chi ci metteresti nella prima? Quelli... ecc. ecc.: ma perchè non pubblicarne l'elenco, pur non offendere gli altri della seconda categoria, i quali, nell'atteso che il cuoco terminì, stanno irrobustendosi... la spina dorsale? Noi pensiamo, però, che una volta decisi a pubblicare i nomi, i posti disponibili per la seconda categoria saranno pochissimi, se non nessuno, concorrenti.

Tullio Giannetti

La "longa manus„ dell'Inghilterra

Anche il movimento separatista sardo si va considerevolmente estendendo

Tangeri, lunedì sera.

L'Agenzia Telegrafica Svizzera annuncia che il movimento separatista sardo sta prendendo una estensione considerevole. I democratici sardi hanno votato un ordine del giorno nel quale viene richiesta la costituzione di uno stato sardo indipendente.

Il progetto ventilato da certa stampa estera, or non è molto tempo della costituzione di una specie di federazione delle isole mediterranee, progetto nel quale non era difficile scorgere la *longa manus* dell'Inghilterra, va chiaramente delineandosi. Dopo la creazione di un movimento separatista in Sicilia vediamo ora tirar le fila di quello sardo.

Radio Roma trasmette il riassunto di un articolo dell'*Italia Libera*, con il quale si commenta enfaticamente un ordine del giorno del partito di azione che richiede che il «Comitato di Liberazione Nazionale» nell'Italia repubblicana, sia solennemente riconosciuto quale organo del Governo italiano e quale dirigente del movimento di resistenza, riconoscendo inoltre ai ribelli lo stato giuridico di militari.

L'Italia Nuova afferma che il Governo di Bonomi non ha ancora trovato la giusta strada sulla quale deve esser indirizzata tutta l'attività politica del Paese. Infatti, dopo il 25 luglio bisognava mantenere, sia pure in via provvisoria, le vecchie istituzioni liberali, oppure assumere un atteggiamento rivoluzionario rompendo, oltre che col passato fascista, anche col passato liberale democratico. Badoglio ha adottato il primo metodo ma lo ha adottato male. Bonomi non segue nè l'uno nè l'altro sistema.

Con recente ordine del giorno, il Comitato napoletano ora tirar le fila di quello sardo.

poli affidato l'incarico di sequestrare i beni di ex-gerarchi, anche ad avvocati notoriamente fascisti, deplorando che il medesimo presidente si sia ispirato allo stesso criterio anche per altre nomine giudiziarie.

Il Vescovo della Lettonia fuggito in Svezia

Berlino, lunedì sera.

Il vescovo della Lettonia è fuggito in Svezia per evitare le persecuzioni del bolscevichi. Egli si trova attualmente in un campo di quarantena per profughi nelle vicinanze di Stoccolma.

ULTIMA ORA

Nelle acque delle Filippine

Aeroplani giapponesi all'attacco di una squadra della flotta americana

Una portaerei ed un incrociatore seriamente danneggiati
Due altre unità da guerra incendiate

TOKIO, lunedì sera.

Formazioni speciali dell'arma aerea giapponese hanno attaccato ieri nei pressi dell'isola di Luzon (Filippine) una squadra della flotta nemica composta di 4 navi portaerei e di altre unità da guerra.

In quest'occasione esse hanno danneggiato seriamente una delle portaerei, hanno incendiato due delle unità da guerra di tipo imprecisato ed hanno pure danneggiato un'altra unità nemica riconosciuta per un incrociatore.

Gli attacchi degli aerei giapponesi contro la squadra nemica continuano.

Sulla riviera ligure

Motosiluranti inglesi costrette a ritirarsi dal fuoco delle batterie costiere

Berlino, lunedì sera.

Tra Genova e La Spezia, durante la notte sul 28 ottobre, un convoglio tedesco è riuscito a sfuggire all'attacco di una flottiglia di motosiluranti britanniche. Le unità navali nemiche, che avevano bombardato il retroterra di Ventimiglia, si sono ritirate celandosi dietro cortine di nebbia artificiale appena le batterie costiere germaniche hanno iniziato il fuoco.

Bombe "alleate„ sul centro di Münster

La cattedrale gotica di S. Paolo gravemente danneggiata nell'incursione

Berlino, lunedì sera.

Sabato scorso quadrimotori «alleati» hanno portato il loro carico di morte su un'altra pacifica cittadina germanica: Münster, il celebre centro universitario ad ovest della selva di Teutoburgo.

Il rombo dei motori è stato assordante. Pochi minuti. Le bombe sono cadute senza distinzione su tutti i quartieri portando lo strazio tra le fitte case d'uno stile quasi olandese ammassate intorno al centro.

Quando le nuvole rosso-nere degli incendi si sono dirradate, i danni causati sono apparsi subito evidenti: l'antica cattedrale gotica del XIII secolo, d'un gotico primitivo che ha ancora in sè un senso delle massa romanico, era rimasta straziata. Delle due agili torri di mattoni, della bella decorazione plastica del monumentale atrio, opera di maestri anonimi, non rimanevano che tronconi anneriti.

Anche la chiesa di S. Lamberto, del XV secolo, fantasticamente decorata all'interno con ori e statue, ha avuto seri danni.

Ma l'incursione non si è fermata qui. Anche negli edifici moderni dell'Università e sulle famose cliniche sorte nel 1925 le bombe hanno causato gravi danni. Non si conosce ancora il numero delle vittime.

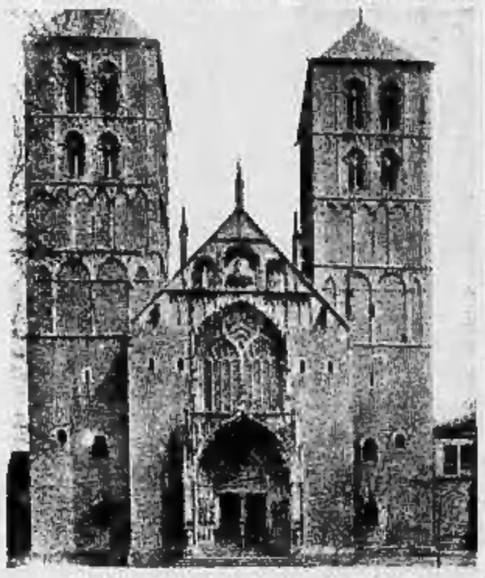

La Cattedrale di S. Paolo (Foto Arch.)

"La guerra del fango„ sul Fronte italiano

Le operazioni praticamente sospese sotto l'imperversare del maltempo

Fronte italiano, lunedì sera.

Le operazioni sono ferme praticamente su tutto il fronte italiano, dalla vallata del Reno alla costa adriatica. Il maltempo infuriante con non diminuita violenza da parecchi giorni ha paralizzato, infatti, ogni iniziativa bellica, ogni movimento, ogni azione d'importanza.

«Guerra del fango» è stata definita dai corrispondenti nemici questa dura battaglia sull'Appennino e fra gli acquitrini dell'Adriatico. In verità le truppe si muovono da almeno otto giorni in un mare di acqua e di fango che ha reso pressochè impraticabili le vie carrozzabili e i sentieri.

I mezzi motorizzati vanno giusti a passo d'uomo, col fango fino ai mozzi delle ruote o che s'invischia tenacemente fra i cingoli, costringendo le colonne a continui arresti. Naturalmente i numerosi fiumi e i torrenti appenninici sono tutti in piena; molti sono straripati allagando il terreno circostante, facendo crollare parecchi ponti o trascinando con sè materiale di ogni specie.

Si apprende che alcuni reparti avanzati dell'invasore sono rimasti, per le proibitive condizioni del tempo, completamente isolati e privi di rifornimenti.

In queste condizioni le uniche attive, nel quadro generale della lotta in corso, sono le artiglierie e le pattuglie. I pezzi delle opposte linee hanno cercato di intralciare i servizi di rifornimento, colpendo colonne in movimento o posizioni avanzate. Le pattuglie, a loro volta, hanno svolto azioni di ricognizione e di disturbo.

Indubbiamente, col maltempo imperversante, i tedeschi godono di un punto di vantaggio sull'avversario potendo disporre per i movimenti delle retrovie di quella magnifica strada di arroccamento che è la mastodontica Via Emilia. Questo spiega perchè i soldati di Kesselring abbiano manifestato in questi giorni una maggiore attività e una più accentuata aggressività nei confronti degli uomini di Alexander. La brillante azione che ha portato alla riconquista di Monte Cerere e l'eliminazione sanguinosa della testa di ponte nemica sulla riva sinistra del Senio, stanno lì a confermare quanto andiamo dicendo. Il soldato tedesco è più abituato a questa faticosa guerra sotto le intemperie e già egli si prepara ai combattimenti d'inverno.

Da una corrispondenza dell'inviato tedesco Walter Seidlitz si apprende che nella provincia di Ferrara irreducibili uomini e donne si sono volontariamente presentati al lavoro per costruire fortificazioni e trincee, portando con sè gli attrezzi da lavoro.

Il racconto di "Stampa Sera,,

La bottiglia

« Qualcosa di inedito della mia vita? Amico mio, ho lasciato che tante volte si parlasse e si sparlasse di me facendo le congetture più ardite e più strane e non ti nascondo che se ciò ha contribuito ad aumentare la mia notorietà, non ha mai, però, risposto al vero. Il vero... è lì in quella bottiglia, una comune bottiglia, come tu vedi, ch'io, per salvaguardare da eventuali rotture, tengo dentro una campana di vetro, proprio come una reliquia. Non mi guardare con quegli occhi attoniti e soprattutto non pensare che ora io voglia « inventare » qualche cosa di nuovo, di piccante, al quale tu regolarmente non crederai, ma che altrettanto regolarmente domani darai in pasto alla curiosità del pubblico.

Quello che sto per dirti è la verità, la semplice verità, che ho sempre taciuto per uno strano pudore. Ma ora che sono vecchio, ora che la mia carriera è giunta al suo apogeo, posso anche permettere che non mi si creda. Quella bottiglia è stata l'artefice della mia brillante vita di scrittore, ed è tutt'ora testimone del mio eterno rimorso di avere ingannato due candide, angeliche creature.

Non sono mai stato povero, come i critici hanno scritto di me. Mio padre era un fortunato industriale che usufruiva di un largo e fruttuoso giro di commercio con l'estero. Cresciuto fra gli agi e l'ozio, non avevo dispotizione che per i divertimenti, di qualunque genere essi fossero. Viaggi, teatri, balli, partite di caccia ecc., tutto mi era saturamente noto. Una vita troppo facile che non poteva non farmi sentire il peso della sua inutilità nei brevi momenti in cui « ragionavo ».

In un momento appunto di tale lucidità intelligente od onesta, non so se stavo pescando in un fiumiciattolo di una località montana ove allora avevamo una bella villa. Di pesci che abboccassero come puoi immaginare, neppure l'ombra. La lenza era un pretesto come un altro per passare il tempo, quand'ecco l'amo s'impiglia in qualcosa di duro, dò uno strattone, tiro, illudendomi di aver catturato chissà quale preda e che cosa vedo! Una bottiglia ben tappata, nel cui turacciolo si era appunto infilato l'amo. Quella, precisamente. Mio primo impulso fu di gettarla lontano. Il fatto che fosse tappata bene mi indusse a non romperla subito, tanto più che sul fondo di essa si vedeva, ben arrotolato, un foglietto di carta che una volta estratto dalla sua prigione mi rivelò il seguente messaggio: « *Chi trova questa bottiglia, ed è povero o bisognoso d'aiuto, scriva fiduciosa al seguente indirizzo: Fiore - 9345 - Fermo Posta* ».

Il foglietto recava la data di dieci anni prima. Evidentemente l'ignoto che aveva velleità filantropiche non era stato fortunato, perchè dopo dieci anni di vagabondaggio fortunoso, la bottiglia era capitata fra le mani di uno che non era povero e non abbisognava d'aiuto. E poi, chissà dov'era l'ignoto benefattore a dieci anni data dal suo richiamo!

Incuriosito, decisi di tentare l'avventura. Scrissi all'indirizzo del biglietto usando anch'io del fermo posta. Dopo quindici giorni ritirando la mia corrispondenza dalla casetta del fermo posta, trovai una lettera che indicava il mittente: Fiore. Calligrafia di donna, tremolante. Mi si invitava a presentarmi alle sorelle Fiore, via Tale, numero tale alle ore tali, per comunicazioni.

Vi andai, naturalmente non dimenticando di apparire il più possibile bisognoso d'aiuto. Scelsi fra i miei abiti il più vecchio, che mi andava stretto, misi la cravatta più scialba, cercai di assumere l'aspetto di una persona che, pur nell'indigenza, vuole conservare un certo decoro.

Le sorelle Fiore erano due vecchiette modeste e linde, che sembravano tagliate sullo stesso stampo; sottili, pallide, vestite di nero, di una cortesia squisita. Dopo che con molto tatto ebbero indagato sulla mia pretesa povertà, mi rivelarono il segreto della bottiglia.

Il loro padre, defunto circa sette anni addietro, ingegnere a riposo delle ferrovie, possedeva anche qualcosa di suo. Piuttosto originale per natura, amava vantarsi, nel suo piccolo, di praticare un certo mecenatismo. Perciò la sua casa era sempre piena di attori, di letterati mancati e senza clienti, ai quali egli elargiva pranzi e piccole somme di denaro. Un giorno gli saltò il ghiribizzo di affidare alla sorte quel suo famoso biglietto tipo annuncio pubblicitario, racchiuso in una bottiglia, lasciata cadere, in periodo di piena, in quello stesso fiume ove io l'avevo pescata. Evidentemente, impigliatasi nel fondo a qualche cosa, la bottiglia aveva atteso dieci anni il mio liberatore.

Interrogato ansiosamente dalle due donne sulla località del ritrovamento, accennai ad un sito molto più a valle, parendomi un oltraggio alla memoria dello scomparso il ritrovamento in loco.

Detto, come ti ho già detto, di una certa agiatezza che gli consentiva di vivere abbastanza largamente con le figlie già mature, l'ingegnere aveva stanziato per testamento una certa somma destinata a soccorrere un giovane all'inizio della sua carriera. Ma voleva trovarlo così, per caso. E se fosse stato un vecchio il ritrovatore del messaggio, chiesi alle vecchiette? Poco importa, mi risposero, avrebbero dato lo stesso, perchè quella era la volontà del padre. E bada, che l'onestà di quelle creature superava ogni ottimistica previsione. Con l'andar degli anni la rendita era diminuita il conto della vita aumentato, ma loro non avevano mai toccato il denaro destinato dal genitore a beneficiare uno sconosciuto.

Richiesto della mia professione, non poteva certo confessare che vivevo di rendita, e, con molta spudoratezza mi dissi scrittore. Una certa fantasia l'avevo sempre avuta; alcuni sonetti scritti per una ragazza della quale ero innamorato mi avevano dato, anzi, fra i compagni di scuola una certa notorietà. Mi appigliai dunque a questo partito e le vidi felici. Naturalmente, dissi che ero ancora un misconosciuto, che nessuno voleva saperne di me che non avevo appoggi e via dicendo. Mi dissero subito una lettera di presentazione per il direttore di un giornale ch'era grande amico di famiglia, e mi obbligarono anche ad accettare una somma.

In breve, mi trovai talmente invischiato in quella menzogna che tutto sembrava avvalorare, che non potei più ritrarmi. Provai a scrivere: ci provai gusto, vidi pubblicate alcune mie novelle. Tentai il romanzo, il primo: « La barca dei sogni », quello che mi diede la notorietà.

Le sorelle Fiore erano felici. Inutile dirti che non avevo mai toccato un soldo del denaro datomi da loro. Lo accantonavo, pensando di restituirlo il giorno in cui avessi avuto il coraggio di dire loro la verità. Adesso ero celebre, potevo vestire elegantemente senza mentire. Le due sorelle erano orgogliose di me ed esultavano ad ogni mio successo. Io, di nascosto, cercavo di rendere loro la vita meno difficile. E un giorno... ti ricordi l'episodio della sorella Bianca nella mia « Cavatina di primavera »? Finirono così, tragicamente, asfissiate dal gas, di cui avevano lasciato aperto inavvertitamente il rubinetto.

Capisci, ora, perchè mi è cara quella bottiglia? E perchè è il mio eterno rimorso? Spero però che le anime gentili delle due care creature, alle quali sono debitore di tutte le soddisfazioni maggiori della mia vita, mi abbiano già perdonato ».

Madò

La parola di Padre Eusebio al popolo triestino

Trieste, lunedì sera.

Padre Eusebio ha parlato al popolo di Trieste. Il Teatro Verdi, affollatissimo, ha potuto ospitare solo una parte degli accorsi, mentre centinaia di cittadini, fuori del teatro, si sono dovuti accontentare di radunarsi intorno agli altoparlanti, per ascoltare la parola dell'italianissimo sacerdote. L'oratore, accolto da una manifestazione al Duce, ha salutato la città guerriera e marinara, rievocando quindi, l'arrivo dei marinai italiani combattenti a fianco dei germanici, nella fortezza di Dresda e di Saint Nazaire.

Un delitto dei fuori legge

Maresciallo ucciso a Fiume

Fiume, lunedì sera.

Un gruppo di fuorilegge ha assassinato lo squadrista Giovanni Piana, maresciallo della milizia della strada. Il Piana, aggredito nella propria abitazione, ha reagito ferendo uno degli assalitori, ma, sopraffatto dal numero e raggiunto da dodici colpi di arma da fuoco, è deceduto alcune ore dopo all'ospedale di Fiume. I funerali della vittima si sono svolti in forma solenne.

ALESSANDRIA. — Ucciso da colpi di pistola è stato rinvenuto sul ciglio della strada di Casine, ov'era sfociato, tale Gualtiero Macchia, di 17 anni.

ERRATA CORRIGE

di RAMPERTI

* *Nella più recente edizione del Libro degli aneddoti vedo lodata « la bella guerriera immaginata » che Olinda Guerrini, alias Stecchetti, dedicava « con ispirato ghiottoneria » agli uccelletti con la polenta:*

... e di tordi più di trenta
in superba maestà,
a seder sulla polenta
come turchi sul sofà!

Paragone stupendo, veramente. Senonchè il bolognese Stecchetti lo trascrisse così, tale quale, dal milanese Carlo Porta. Il quale era altrettanto ghiottone, però alquanto più ispirato di lui...

Non è il solo prestito, del resto, che il Porta abbia fatto ad autori anche grandissimi: fu così, ad esempio, Alessandro Manzoni, che da lui, certo ad orecchio, e forse inconsapevolmente, ebbe a ripetere l'altra immagine famosissima delle disgrazie « sempre apparecchiate come le tavole degli osti ».

* Nel sottito della « Sala Napoleonica », a Venezia, è dipinto un angelo, anzi un arcangelo munito d'un superbo paio d'ali, ma anche d'un paio di poppe altrettanto candide e maestose. Errore. Perchè gli angeli, non avendo sesso, non hanno seno. Vero che in quel tempo napoleonico, e così nella successiva epoca intitolata a Carlo X e a Luigi Filippo, la galanteria francese si prese a partito di femminilizzare tanto gli angeli che le sfingi. Le quali ultime appartengono pure ad un sesso neutro, amorfo e misterioso, e non debbono quindi partorire nè allattare figlioli. Il che non toglie che tutte le sfingi raffigurate, a quel tempo, nelle cariatidi, negli affreschi, nei pendoli e nei caminetti, appaiano poppute come delle balie; e qualcuna, persino, pettinata civettuolmente alla Reine Orientale o alla Récamier!

* « *Innocun come una farfalla* »: *leggo a pagina 47 del No di Oriani. Altro sbaglio. Le farfalle, le pieridi soprattutto, sono nocivissime. Domandatene al vostro contadino che abbia seminato dei cavolfiori, e se il vede tutti marciti per effetto di quella bianca farfallina che è appunto chiamata cavolaia!*

* Non succede raramente che qualche lettore rivolga, a sua volta, un'« erreta » contro la presente rubrica. E ogni volta il compilatore, onestamente, accusa il colpo riconoscendo il proprio fallo. Ma che dobbiamo dire di quest'ultimo, pedante da prendere con le molle, il quale ci nega « ogni competenza musicale » solo perchè abbiamo attribuito ad Andrea Chénier del « do sopra le righe » che sono soltanto dei si bemol, e perchè abbiamo parlato d'una Manon Lescaut di Masenet che figura stampata col semplice titolo di *Manon*? In verità, per antonomasia, il do sopra le righe ha sempre significato tutti gli acuti-record dei tenori (tanto più che non sarebbe il primo caso d'un tenore indotto, per mania esibitoria, a trasportare la sua parte un tono sopra); e quanto a Manon Lescaut, privata del suo cognome o no, mi pare sia sempre la stessa cosa, e che la « competenza musicale » non c'entri per un cavolo. Conosce almeno il mio signor pedante quella che, dopo Puccini e Massenet, è ritenuta la terza Manon (Lescaut) del repertorio popolare?

Ma non ti lascio sola,
che ti lascio un figlio uncor...

* *Vincenzo Pali, scrivendo circa gli esordi di Petrolini, accenna ad una canzonetta, Nini Tirabuscio, che in realtà è di qualche anno posteriore. Petrolini cominciò a farsi conoscere nel 1907; mentre « Ho scelto un nome eccentrico » non quel che segna non si cominciò a cantare che nel 1918.*

* « *Il passo è più stimabile dei savi... Egli è più vicino alla soluzione dei grandi problemi umani...* ».

Così, in uno sperticato elogio di Pirandello, il signor Daniele d'Anzio. Ah, di che mai fu patre quel Pirandello, confondituro di matti e di savi! Ed eccone uno il quale ignora che i pazzi, rispetto ai « grandi problemi » sono ancora più nella notte di noi non essendo generalmente che dei poveri creduli!

* « Musica poco orecchiabile » *chiama un redattore di Film, la musica del* Boccaccio *di Suppè. Anzi allo stesso sembra, addirittura, che nessun operettista abbia mai avuto dell'ispirazione « salvo Lehar e qualche autore italiano ». Eccovi dunque tutti annientati di colpo, o Lecocq, o Audran, o Pianquette, o Fall, o Kalmann, o Messager! Senza parlare d'un certo Offenbach...*

Ramperti

FRANZ LISZT

Il famoso musicista ungherese, che ebbe una vita romantica e avventurosa come pochi, è un personaggio di gran rilievo nella vasta rievocazione storica di

MARCELLO ARDUINO

che ha per protagonista l'appassionante, la complessa figura della seconda moglie di Riccardo Wagner « che si intitola

IL POEMA DI COSIMA WAGNER

Liszt fu difatti il padre di Cosima, non solo, ma il fraterno, il sublime amico di Wagner, tanto che la vita del due cosmi singolarmente si intrecciò e in loro amicizia ha profonda risonanza nella stessa loro arte. Cosima, poi, e il sapore di scandalo che avrà per tutta Europa la sua vita con Wagner mentre è ancora moglie d'un potentissimo direttore d'orchestra, wagneriano ad ottranza e ubbidiente ditta di suo padre, sarà addirittura il dramma di quella amicizia. E il dramma scoppierà quando Liszt, dopo averci separato dalla famosa principessa russa con cui convisse più di dieci anni, ha già preso gli ordini minori ed è abate in Roma.

Tutto verrà fatto rivivere in una serie d'interessantissimi articoli di imminente pubblicazione su

STAMPA SERA

Le reclute alpine a Fiume e la ausiliaria a Trieste

giurano fedeltà alla Repubblica

Fiume, lunedì sera.

In un centro della provincia di Fiume ha avuto luogo giorni addietro la cerimonia del giuramento di un reparto di reclute alpine. Dopo la Messa al campo, il comandante del reparto ha scandito la formula del giuramento cui gli alpini hanno fatto eco con il grido che li ha consacrati soldati della nuova Italia.

Trieste, lunedì sera.

In una caserma di Trieste, ha avuto luogo il giuramento di fedeltà alla Repubblica Sociale Italiana del gruppo delle ausiliarie triestine, presenti le autorità militari e civili. Dopo la Messa al campo la commissaria provinciale delle ausiliarie ha letto le motivazioni di tre encomi. È seguito il rito del giuramento. Un fiero discorso del comandante provinciale, generale Medaglia d'oro Esposito, ha concluso la manifestazione. I reparti hanno sfilato cantando per le vie del centro.

Danni e vittime a Trieste

per un bombardamento nemico

Trieste, lunedì sera.

Ad un nuovo bombardamento terroristico è stata fatta segno Trieste nei giorni scorsi. Sono state colpite numerose vie del centro, e gravemente danneggiati alcuni quartieri popolari. Sullo storico Castello di San Giusto sono cadute due bombe. Alcuni edifici scolastici e assistenziali sono andati distrutti. Si sono avute a deplorare numerose vittime tra la popolazione civile.

Nucleo di banditi respinto

da brigatisti in Valtellina

Sondrio, lunedì sera.

Circa 50 fuori-legge hanno attaccato la piccola guarnigione di brigatisti di Stazzona, i quali, prontamente reagendo, hanno posto in fuga gli attaccanti, che hanno lasciato sul terreno un morto e numerose tracce di sangue. Un brigatista è rimasto leggermente ferito.

CRONACA

Mele e castagne

Si avvia negli anni normali di sapere se il raccolto della mela fosse vuoto o pieno, se quello della castagna avesse rotolato sul mercato una fiumana o meno di marroni? Ora le comperazioni degli altri prodotti e i problemi della mensa erano di ordinaria amministrazione. Oggi invece ci si fa mente locale, perchè più non è possibile spaziare nella scelta e riempire le sporta. Ci si pensa su, perchè ogni riferimento è cessato, e quando la produzione potrebbe essere a buon mercato c'è l'enormità del trasporto a impedirlo.

Certo, la crisi dei trasporti è un'altra disdetta. Ma ormai siamo abituati a veder piovere sul bagnato.

Dopo due annate fondamentalmente scarse la produzione delle mele registra un successo, che non può avere un'importanza notevolmente statistica. Essa allieta infatti chiunque abbia mele da vendere o ne voglia comprare.

Non avrà la mela la superiore bontà della pera, nè la succulenta fragranza della pesca, ma nel colmo della frutta è fra le più nutrienti e le più digestive. Che importa se la superano, nella somma di calorie, le noci e le nocciole, la castagna e le ciliege le ave e le banane?! Contano i suoi meriti che sono originali. Essa ha una funzione regolatrice sul fegato e un'altra sul rene, e cotta nel vino e condita con zucchero, rivera l'organismo affettato nelle fibre del cervello e nell'intelaiatura dei muscoli. Aiuta inoltre ad evacuare l'intestino, ed è da rivalorizzare con i lassativi. Si direbbe che di questi raggiunge lo scopo ed evita il danno.

Quante volte seduti a tavola si desidererebbe conoscere il nome varietale della mela che si mangia, e si invidia colui che quel nome conosce, o dice di conoscere, approfittando dell'ignoranza dei commensali e dei disinteressati, nel termine di pessimo gusto. Una Calvilla o una Renetta, una Rosa o una Colombina? Quand'anche si giungesse a distinguerle resta da conoscere le specifiche varietà, che sono molte, nell'ambito delle suddette quattro famiglie. Qui si hanno da aggiungere la Rambour e la Caravella.

Eccovi una mela soffice nella polpa e delicata nel sapore di fragola e di lampone, una mela cuticolata: è una calvilla. Eccone un'altra con polpa fine e profumata con sapore di finocchio e odore di rosa: è una delle tante mele rose, popolare su tutti i mercati, preferita in tutti i trasporti. Bella mela del colore di ciliegia! Eccovi, invece, una mela molle e senza aroma ed è una caravella. Una polpa piuttosto soda e a forma allungata — tipica la rosamarina — ed è una colombina o muscona.

Mele a polpa farinosa dolce-acidula, senza il profumo della rosa e della calvilla sono le mele ranbour. Ma le più ricercate, per l'aristocrazia del sapore e la gradevolezza dell'aroma e il gusto ovalmente vinoso, sono la renetta, capintesta la Monstia del Canada. Peccato che il nome tocchi oggi in noi sentimento e risentimento. Bisognerebbe cambiarglielo.

Anche di castagne se ne nota quest'abbondanza. Questa, si contesta, deriva dal fatto che le disponibilità sono costrette a riversarsi — a causa dei trasporti — sui centri imminenti a quelli di produzione o di raccolta. Torino, ad esempio, si trova fra questi, data la sua vicinanza alla cuneese alpina del castagno.

Ci sarebbe perciò da gioirne, se non assistessimo ch'esso non può contrabilanciare l'amarezza legata alla scarsità di molti altri prodotti, a noi preziosi dalla drammatica situazione dei trasporti e dalla cruenta pravità del commercianti.

Mentre le mele — se sane — si conservano a lungo, le castagne, invece, con il flusso dei giorni induriscono. La pratica tuttavia vuole che ad assicurarne la conservazione basti l'acqua. Si immergono perciò i saporosi marroni o le altre castagne nell'acqua per nove giorni cambiandola parecchi tutti i giorni. Dopo di che si asciugano all'aria e si cadunano in dispensa.

E. B.

BORSE

TORINO 30 ottobre

Titoli	Prec.	Oz.	Titoli	Prec.	Oz.
Rend 3,5	5	5	Sisa	3300	3300
Rend.	73	73	Snia	900	900
e f. c.	131	131	Ateni	502	502
Rend 5%	93	93	Fiat	2250	2250
e f. c.	95	95	Isotta	214	214
Rend 3	100	100	Lanif.	2750	2750
e f. c.	100	100	Ansa.	385	385
Redi 5%	104	104	Imcri	370	370
e f. c.	104	104	Monte.	383	383
B T 30	101	101	Finsid	435	435
» 15	100	100	Ilva	346	346
» 1935	100	100	Aeroi.	170	170
» 5 I	100	100	Marg.	5500	5500
» 5 II	95	95	Viac.	3000	3000
5% 36	101	101	Colon.	2250	2250
Red.	101	101	Fiasc	1800	1400
Irifi	529	526	Cir	1030	1030
Elli	529	526	Schiap	510	510
Irmi	770	765	Parma	1400	1450
Ier I	630	630	Lanza	1500	1500
Terni	680	692	Ansi	1450	1055 75
5% 35	508	507	Rum.	397	397
5% 36	508	505	Mon. p.	1000	1740
S. Paol	800	800	Assic	3100	3100
5%	501	500	Mont.	1300	727 50
Mipl.	2500	2500	Acq. P.	3100	3050
» 4%	515	515	Eserc.	930	930
A. Ges.	10.000	10.000	Unica	1075	1075
Medi.	2800	2800	Siam	1400	1391
Merid.	3300	3300	Wert.	1400	1400
S. A. I.	900	900	Ilifard	390	395
Tor. N.	850	850	Frigi	800	800
Bella	1400	1400	Balla	1150	1150
Saiga	98	97	Talco	1050	1050
Sip	1850	1800	Florio	1400	400
Term	850	850	Elios	2750	2750
F. C. E.	850	850	Risan.	9400	9400
Valdar	3650	3650	Beni I	3800	3800
Mar. R.	2000	2000	Cart. I.	765	765
Sade	800	800	Burgo	1785	1780
Cem	750	750	For. S.	1400	1400

CAMBI: Svizzera 541; Germania 1005; Giappone 498.00.

Ricordate che...

IL SOLE sorge domani martedì 31 ottobre alle ore 7,3; tramonta alle 17,20. - **LA LUNA** spunta alle 17,45; tramonta alle 6,52. - **LUNA PIENA** alle ore 14,56 del 31 ottobre.

L'OROSCOPO DEL 31. — La Luna Piena in opposizione a Marte segnala due sett mane molto agitate durante le quali i nervi nervi saranno messi a dura prova. Durante questo martedì l'atmosfera sarà molto tesa e converrà controllare i nervi ed essere rispettosi in tutto.

MARIO SEGATO.

I SANTI DEL 31. — S. Quintino, S. Lucella S. Volfango.

FUNZIONI DEL 31. — Ss. Quaranture alla Crocetta e a S. Antonio da Padova. S. Tommaso; 9 Messe, Servorino, benedizione in onore di S. Antonio da Padova, — S. Domenico: ore 7 Messa e funzione di chiusura del mese del Rosario; ore 8 Messa all'altare di S. Lucia. — S. Cristina: ore 17 rosario predica del can. Barberis e chiusura del mese del Rosario.

Sono nati

Nascite denunciate il 29 corr.: Silvestro Stefanio; Celeste Franco; Sciarra Vincenzo; Bertilori Gian-Carlo; Gambino Gianni; Zucchi Guido; Casu Maria; Magnani Roberto; Schiapparelli Aldo; Venuti Rita; Zanini Secondo; Bolgarelli Renato.

Nascite denunciate il 29 corr.: Simone Giorgina, Gianolinoto Salvatore, Rosa Lorenzana, Canarelli Elda, Evangelisti Silvana.

"Bersaglieri, a voi!"

A voi, giovani non imbastarditi dall'ignavia e dalla paura, a voi, giovani non immemori della grandezza passata e dei lutti e delle miserie presenti, giunga l'appello dei Morti, dei mutilati, dei feriti che vi chiamano a raccolta nei

Reggimento Volontari Bersaglieri

"LUCIANO MANARA,,

I gruppetti morti dal cento della nuova Italia sorgono nuovamente a Porta Pia!

L'eroe di Nagheit, il Maresciallo Graziani, agli ordini del quale combatteremo a fianco a fianco delle nostre Grandi Unità, ce lo promette!

Italiani delle classi dal 1910 al 1927 accolgano la voce della vostra passione!

L'Italia non è morta e non morirà!

La grande Madre soffersa, le sue mille ferite e mille dolorosi vi chiama!

Accorrete subito, al

Reggimento Volontari Bersaglieri

"LUCIANO MANARA,,

Via dei Bersaglieri - Verona

Vi attendiamo per ricostituire con voi l'onore d'Italia!

Il mandolino della Superiora e un cattivo soggetto

Enrico Tessa del fu Enrico, di anni 49, nato a Valparaiso, dimesso dal carcere ov'era stato per vent'anni, fu raccolto per compassione dalla coppia Ermilia Corona del fu Giuseppe, portinaia presso la sede del R. E. del Monte Cuore in via A. Germonio. La Madre Superiora di questo Istituto possedeva un mandolino che aveva dato a tenere alla Corona. Il Tessa di quando in quando prendeva in mano il mandolino della Superiora e gli dava una grattatina. Ora avvenne che il mandolino fu chiesto in prestito alla Corona dal brigadiere Carlo Salustino, di servizio presso un vicino posto di blocco. Avuto costui lo strumento, il Tessa, lasciato passare alcuni giorni, gli si presentò per richiederglielo, e il Salustino, non dubitando che il Tessa fosse mandato dalla coppia, con modi ringraziamenti aliato restituì. Nè il Tessa nè il mandolino sono stati più rivisti in via Germonio. Il Pretore dott. Luigi (F. M. avv. Forno; dif. avv. Perrelli; canc. dott. Zegna) ha condannato Enrico Tessa a sette mesi di reclusione e a ventulla lire di multa.

L'arresto di un topo d'albergo

Un altro pericoloso topo d'albergo è stato arrestato dal Commissariato di P. S. di Moncalieri. Si tratta di certo Giovanni Contratto di 21 anni, residente a Chieri, Contai, indossata sfrontatamente una divisa militare, si era recato per otto giorni di seguito in alcuni alberghi nei pressi della stazione di Porta Nuova, allontanandosi al mattino con un piccolo involto, nel quale erano lenzuola, pianoli ed oggetti rubati a clienti. Un mattino si appostò ai un paio di scarpe ed il derubato, impossibilitato a trovarne un altro paio, dovette stare quasi tutto il giorno in camera, accontentandosi, per uscire, di scarpe calzate precedentemente dal proprietario. Ma finalmente, nel l'altro, mentre passeggiava sotto i portici di piazza Carlo Felice, il contratto è stato fermato ed accompagnato al Commissariato, dove il dottor Bolzone faticò non poco per fargli confessare le sue marachelle e a svelare i nomi delle persone alle quali aveva venduta la refurtiva, che è stata in gran parte recuperata.

Fiocco azzurro

La signora Raimonda Mariani, consorte del nostro fiduciosista Reale Primo, ha dato felicemente alla luce un vispo maschietto. Il dardo Alessandro. Ai coniugi e al neonato i nostri auguri.

Una Messa in suffragio del Caduto fascista Luigi Riva

Domani martedì, nell'annuale dell'orribile morte in combattimento del fascista repubblicano Luigi Riva, membro, insieme al defunto gen. Mittica ed ai dott. Solaro, del primo triumvirato di fondazione del Fascio repubblicano di Torino, verrà celebrata alle ore 10, nella Chiesa di San Filippo, una Messa solenne in suffragio del Caduto. Autorità, fascisti e popolazione sono invitati ad intervenire.

Un concorso sulla socializzazione

La Confederazione Fascista dei Commercianti ha bandito un Concorso fra gli studenti universitari della Facoltà di Giurisprudenza, di Scienze Politiche e di Economia e Commercio della Repubblica Sociale Italiana per la compilazione di una monografia sul tema: « La Socializzazione dalle imprese nei riflessi delle categorie commerciali ».

Al Concorso potranno pure partecipare i laureati che abbiano conseguito la laurea nel corrente anno. Il 31 dicembre prossimo scadrà il termine della presentazione dei lavori, che dovranno essere inviati in duplice copia dattilografata, alla Confederazione Fascista dei Commercianti, piazza Belgioioso 1, Milano. Al lavoro classificato primo in graduatoria verrà assegnato un premio di L. 5000. A parità di merito sarà titolo di preferenza la qualità di figlio di commerciante.

Lettera minatoria con esito negativo

« Se non consegni per le 17 di oggi mille lire al caffè di corso Vercelli angolo via Valperga M. denuncio come individuo pericoloso ». Così diceva un biglietto recapitato il 26 ottobre da un ragazzino al venditore ambulante Giuliano Mulla, abitante in corso Emilia 3. Il Mulla, persuaso di non essere un individuo pericoloso, presentò la minaccia all'ufficio di P. S. di Borgo Dora, che consigliò la consegna della somma all'esercente e inviò sul posto, all'ora fissata, i suoi agenti, i quali, però, dovettero attendere fino alle 18 il poco puntuale estensore della lettera minatoria. Arrestato e tradotto in ufficio venne identificato per tale Mario Tommaseo Conti di Pietro, d'anni 20, abitante in via Valperga 26, amico del Mulla.

Furto di utensili

Giravano fra i bancherottieri del Baldo, tale Michele De Maria rivelava un buon affare: si trattava che ricomperebbe per sua rubatagli fin dal settembre scorso. Il venditore, Stefano Bonardo di Andrea, d'anni 42, abitante in via Cottolengo 46, dichiarò di averla acquistata da Maria Pennelli che, rintracciata, ha detto di aver avuto incarico di vendere la pialla e due scalpelli da Giuseppe Stella, fu Feliciano, d'anni 54, carrettiere. Il Testa, interrogato in carcere, ove è detenuto per altro furto, dall'Ufficio di P. S. Borgo Dora, ha finito di ammettere il fatto, aggiungendo di aver comperato pialla e scalpelli da uno sconosciuto.

STATO CIVILE

Nati 1 - Morti 11

Gabbia Raimonda v. Ottina, a. 78, da S. Antonino di Susa, cas., v. V. Montelli 14 - **Giovannini Giovanni** v. Simonetti, a. 55, da Torino, portinaio, v. Sostegni 157 - **Sorbino Romana**, a. 72, da Torino, pensionata, str. Pisana 526 - **Portonero Teresa** m. Gatti, a. 54, da Chiusa d'Alba, cas., v. Mediterraneo 116 - **Tarpo Rosina** m. Signetta, a. 53, da Santena, cas., v. Molino Pescatori 17 - **Bertero Angela**, a. 78, da Torino, cas., C. d'Annunzio 78 - **Apparelli Paolo**, neonato, a. 28, da Villastellone, pens., v. Taranto 5 - **Franco Teresa** m. Bonet, a. 69, da Torino, cas., v. Alberto da Bastia 14 - **Bruno Maria** m. De Bene, a. 83, da Chieri, cas., Cso Maurizano - **Opella Fortunata** v. Parlio, a. 61, da Torino, serv., Ricov. Mendicità - **Cerutti Michele**, a. 66, da Cinzano, muratore, Ricovero Legale.

Spettacoli cinematografici

VITTORIA: «Le sguaiatone bianche» Vasco Giachetti, A. Genta. U. 18,50

Ambrosio: «Napoli che non muore» Fosco Giachetti, Mary Giori. U. 19

CORSO: «L'amante segreta», Valli, Giachetti, Cini, Valenti. Ult. 19,15

Supercinema: «Non sono superstizioso ma...» De Sica, M. Mercader

ARIZONA: Sicina (Cavalcata tra due mondi). Sonia: La Cucaracha

TORINO: «Ritorno all'alba» con Daniell Darrieux. Ultimo 20,20

GORIA: «Darò un milione» con Vittorio De Sica e Assia Noris.

ALFI: Incanto di una notte. U. 20

ASTI: «Frenesia», Dina Galli, A. Gandusio, Viet Gisi, Paolo Stoppa.

Moderno: Lo vedi come sei? «Var.

FREJUS: «Volpe azzurra» Z. Leander e Varietà ore 16,30 e 19.

AUDA: «La forza bruta» e Var.

Palermo: Una donna tra le belve.

MILANO: «La vita trionfa».

Brunetta: Dramma nell'Artide. Var

DORA: «Rigoletto» e Varietà.

Olimpia «Angelo bianco». U. 19,45

PO: «Macbeth all'inferno».

ROMANO: «Un uomo d'oro», H. Baur e Cia della Rivista Italiana.

ESCELSIOR: Sotto cielo Antille.

Colosseo: «4 ragazze coraggiose»

ASTRA: « Non mi muovo », Ult. 20.

LUX: «Spogliamoci in 3» con Ferrandel, Paulette Dubost. Ult. 19,30

CONCETTO PETTINATO
Direttore responsabile

Oggi, munito dei conforti religiosi, rendeva serenamente l'anima a Dio l'

Avv. Vincenzo Drusetti

ex-Sindaco di Chivasso
Pretore onorario

Ne danno il doloroso annuncio la figlia e famiglie, i fratelli, la sorella.

La sepoltura avrà luogo mercoledì ore 8,30. Non fiori, ma preghiere. (19667

Castelnuovo, 29 ottobre 1944.

Programmi radiofonici

Lunedì 30 Ottobre

PROGRAMMA SERALE

(491,8 - 226,8 - Dalle 22,15: 245,5)

16: ◆ Concerto sinfonico diretto dal maestro Alberto Erede, con la partecipazione del violinista A. Gramegna e del violista E. Francalanci: 1) «Il flauto magico», introduzione dell'opera; 2) Sinfonia concertante (in mi bemolle maggiore, per violino, viola e orchestra (K. 364); 3) Finale, dalla «Sinfonia n. 41» (in do maggiore «Jupiter») (K. 551).

17: Segn. orario - **Radio Giornale** - Terza pagina.

17.40: Saluti di italiani lontani ai familiari residenti nella Repubblica Sociale Italiana.

19: I cinque minuti del radiocronista.

19.10: Musiche da film.

19.25: Pagine d'album.

20: Segn. orario - **Radio Giornale.**

20.30: «Ieri ed oggi». Orchestra diretta dai maestri Gallino e Angelini.

21: «Camerata, dove sei?».

21.20: Trilussenza, complesso diretto dal maestro Gregni.

21.45: Frammenti musicali, complesso a plettro diretto dal maestro Burdisso.

22.5: ◆ Musiche contemporanee eseguite dal quartetto d'archi dell'Eiar. Debussy: «Quartetto in sol minore, dall'opera n. 10.

22.30: Camera.

23: **Radio Giornale**, indi lettura di messaggi ad italiani della terra invasa.

23.30: Chiusura e inno Giovinezza.

Martedì 31 Ottobre

PROGRAMMA DIURNO

Radio Giornale ore 7, 8, 13, 14.

7.30: «Buon giorno».

8.20 - 10.30: Trasmissione per i territori occupati.

11.30: Notiziari in lingua estera.

12.5: Concerto del soprano Maria Fiorenza.

12.20: Armonia novecento.

12.30: Complesso diretto dal maestro Di Ceglie.

13.45: Sestetto azzurro.

14.30: Radio soldato.

POSTA RADIO: E. L., Torino: Il vostro progetto, buono almeno in parte, non sarebbe per ora attuabile.

AL CARIGNANO

Domani: *Madama Butterfly*

Come abbiamo già annunciato, la prima rappresentazione di *Madama Butterfly*, che doveva aver luogo ieri al Carignano, è confermata per domani martedì, alle ore 17. Protagonista il soprano Toshiko Hasegawa; altri interpreti principali: il tenore Agostino Cassivecchi e il baritono Antonio Uscello; direttore d'orchestra il maestro Mario Braggio. L'opera con i medesimi cantanti, verrà replicata mercoledì 1° novembre, alle ore 15,15. E' intanto annunciata per sabato 4 novembre la prima di *Rigoletto*, di cui sarà protagonista il baritono Antenore Reali. La prevendita dei posti e la vendita dei biglietti sono in corso.

PASSATEMPO

CROCE MAGICA

AAAA CCCC DD EEEE IIIII LL
OOOOOOOOO PPPPP RRRR
TTTTT

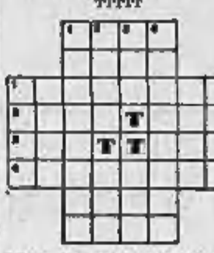

NB - La lettura orizzontale si ripete in senso verticale.

1) Specie di cervo grande quanto una capra; 2) Due grosse arterie che portano il sangue al collo ed alla testa; 3) Lo stolo di Gazzapoli in Puglia, che aveva per modo: moderati e sopportati; 4) Quanto si lancia colle bocche da fuoco.

SCIARADA

Cinto storico famoso
Che è presente che mai davanti
Un evviva assai giulosa
Fra il tripudio di baccan